# 求是報

社址福州南台大廟前
登記證 中宣會中字第二四八九號 內政部警字第四五九七號
電報掛號三（）一六一 電話二〇四五
本日出版二大張
第六千二百十一號


律師陳國璆受任福建省銀行 虎標永安堂福州分行 常年法律顧問特此通告

事務所楊橋巷電話四八〇〇


## 催眠術

指導成功，能施於調劑情感，戒絕嗜好，治療百病，改換頭腦，偵探秘密，招吐，供遠感他人，失戀復合，制敵取勝，預知變化，會，涵養精神，圓光透視，及遊戲類如假死飛頭，亡魂幽，無索自綁，冰變美酒，紙化金銀，縮地談心等奇蹟，備有刊物，任人函索，指導人人成功。（閱求）

上海靜安寺路斜橋路 心靈科學書局

耿之中君肖影


## 兩毫法幣使彼轉痛爲安

韋廉士醫生藥局止痛片亦如紐祿豐片其他韋廉士著名家用良藥一樣乃用世上所產最純潔最精美之藥科所製成但因係大量生產故能以每瓶（六片）二角之廉價發售也至於此藥片奏效如何迅速證函甚多如何南新鄉商業聞人耿之中君之來書即其一也

耿君書云「鄙人前患頭痛牙痛背痛服藥多種惜其藥價雖昂而功效殊少最近得知紐祿豐止痛之君姑試服之不料初服一次頭痛牙痛即告消失連服數次背痛亦不作矣足徵紐祿豐誠止痛藥之王也聊奉小照以鳴謝悃」

紐祿豐每服一兩片即可速止各種神經肌肉疼痛如頭痛 牙痛 耳痛 系痛 瘋痛 并善退熱散寒 治流行性感冒 各藥房均有出售每瓶法幣二角或向上海江西路四五一號韋廉士醫生藥局購備一次購五瓶者法幣一元郵力不取不滿五瓶者每瓶二角郵力另加

經理處德商禪臣洋行
經售處上杭街亨裕祥行

## 晨起精神萎頓辦事無能

直至韋廉士醫生紅色補丸補其血而後愈

一覺醒來精神爽適體力復原隨備進行一日工作此通常狀態也惟血虧之人則不然上牀時辛苦疲乏起牀時亦復如是此種人如欲恢復先日困頓之精力疲憊之神經收夜眠休息之全功俾次日有新體氣新精神新腦力以從事一日之工作非得豐富鮮紅純潔之血液不爲功韋廉士醫生紅色補丸因其最能創造此種去病強身培補神經之血液故歷五十餘載已裨益世界各處無數疾病男女矣 舉一返三試閱下錄南洋星嘉坡移民局譯員葉德金君之愉快經驗可也 葉君近自該處加力路四十五號來書云「鄙人身體衰弱精力短少約經兩年每日晨起精神萎頓辦事無能甚爲不樂送服各藥未見效驗後試韋廉士醫生紅色補丸精神增益體力加強現在絕無疲倦感試每日晨起精神爽適又能照常工作矣」

君如與葉君同病相憐或患血虛腦弱體虧胃呆早老系痛不眠瘋痛婦科特症或其他血虧腦衰各症請試一服韋廉士醫生紅色補丸自然同樣獲益也此丸補血健腦男女老少莫不咸宜各藥房皆有出售或逕向上海江西路四五一號韋廉士醫生藥局函購每瓶法幣一元五角六瓶八元郵力在內

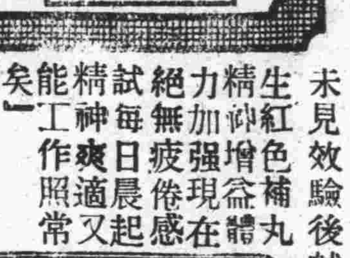



# 律師陳國璆受任

建甌捷順汽船商
求是日報社
新華安輪船公司經理黃君翠亭
國民政府航空獎券閩區總經理萬利公司
閩江閩芝汽船公司
福州華報社
英商天祥洋行華經理劉君元浩
福懋輪船公司吳君可珍

# 常年法律顧問通告


要謀職業
須愛身體
要愛身體
不惜金錢

我每聽人說：沒身體，幹不得事，你看學校裏，有多少學生，爲着不健康的緣故，把學業誤了！再有許多謀生活的人，爲着身體不佳，停了工作，甚至把家中老幼都停了飽，這是何等凄凉的一件事！所以我希望同胞們，把血汗掙來的金錢，用作正當的使用，每月買吃「爾斯登魚肝油」，使身體強壯，來擔當工作，這是筆者所希望的。

安平製藥公司出品

總經理 福州診壽堂西藥行 住觀井路 電話二一七六號

## 勿任疼痛劃刻縐紋於尊臉

疼痛能使人面生縐紋容顏蒼老光彩毫無蓋每逢疼痛必然縐眉此不規則之面部肌肉緊縮自然形成縐紋而漸將面上輪廓全部改觀矣 是故欲保青春欲免疼痛不論其痛爲疾病之痛如經痛系痛頭痛牙痛耳痛背痛或爲外傷之痛如割傷灼傷燙傷創傷等等因傷之痛紐祿豐均可靠之以止痛于數分鐘間也至於退熱散寒地流行性感冒紐祿豐亦爲無敵妙品 紐祿豐各藥房皆有出售每瓶法幣一角或向上海江西路四五一號韋廉士醫生藥局購備一次購五瓶者法幣一元郵力不取不滿五瓶者每瓶二角郵力另加

## 紐祿豐止痛速效

### 孔祥熙昨由京到滬 今赴杭謁蔣委長辭行
### 翁文灝月底赴滬隨同孔特使出國
翁談赴英參加大典後幷擬赴意法德等國考察

上海廿六日電 我參加英皇加冕特使孔祥熙偕財次徐堪參事李齊還及隨同赴英之參贊楊樂和郭秉文廿六日晨由京到滬十一時往中央銀行處理要公幷召見該行及高級□員對出國期內之行務有所訓示旋接見張福運楊光生陳炳章陳立廷等聞孔特使將於廿七日赴杭謁蔣院長夫婦辭行

南京廿六日電 參加英皇喬治六世加冕大典特使團秘書長翁文灝現正準備一切定月底赴滬隨同孔特使出國中央社記者廿六晨往訪翁氏叩詢各情承談本人至英參加英皇加冕大典後並擬赴意法德等國考察憶本人最後一次赴歐考察時係在民國十一年距今十餘年後之歐洲國家其一切建設必有驚人之進步此次對於各國工農業建設之新法案□關切實考察一番俾爲我國建設之借鏡我國年來之經濟建設確亦極見猛進惟於參考他國建設成功處實亦甚多此行約七月底即可返國關於政院秘書長職務在本人離任期間暫請□□政務處何處長代行

### 西班牙戰事形勢一變 政府軍又告大捷 國民軍受創甚重
▲德意兩國飛機在吉瓊港大擲彈

瓦倫亞廿五日路透電 西政府軍在哥度白省波著柏爾柯附近又大捷國民軍受創甚重統計近兩星期以來政府軍僅能保持摩冷那山脚兩部份剾之一高地此次勝利後形勢已爲一變云

西班牙吉瓊港廿六日哈瓦斯電 德機十三架義機四架廿六日起飛抵本港投彈轟炸當有政府軍輪船一艘中炸沉沒船主殉難水手五人受傷另一輪船亦中彈受損水手數人幷受重傷

### 義大利與南斯拉夫 簽訂重要條約
倘遇國際糾紛雙方共衛利益

南國京城廿五日哈瓦斯電 義南國廿五日午後訂立一重要條約義方由外長齊亞諾代表南國方面則由總理兼外長斯多亞的諾維區代表簽字該約正式條文極爲簡短共八業中有一條專述關於阿爾巴尼亞問題另一條則規定本條約有效限定爲五年滿期前倘雙方不宣告廢止即得延長時效一年以後每年滿期時均得以同樣方式續訂之一前雙方批准云在南國京城互換批准文件後朝約當即開始發生効力茲摘錄其主要條文如下一、簽約國雙方相互担保尊重雙方在陸地及亞得里亞海之共同邊界簽約國任何一方倘被他國侵略則簽約國其他一方不得採取足使侵畧國獲得利益之任何行動二、倘遇發生國際糾紛時簽約國雙方應商定各項共同措置藉雙方共同利益遭受威脅時得以防衛之三、簽約國雙方聲明具有共同志願對於雙方相互關係決不訴諸戰爭並鄭重允諾應以和平方法解決雙方所可發生之衝突與爭議四、爲尊重雙方相互預十起見簽約國雙方相約決不鼓勵以破壞任何一方領土完整或政治制度爲目的之任何行動五、簽約國雙方應謀發展相互貿易關係關於此層應由雙方於最近時期內另行訂結協定以規定六、簽字國雙方幷得同意以爲本條約不□認爲與簽約國雙方中任何一方所以締結之各項國際□東互相抵觸

南國京城廿五日哈瓦斯電 義南兩國條約簽訂後義外長齊亞諾當向報界發表宣言謂彼深信此項條約有利於歐洲一般和平之實現而以亞得里亞海沿岸一帶之和平爲尤甚又謂渠曾接得義相來電內稱己將義國境內南國少數民族之政治犯廿八人開釋云南總理兼外長斯多亞的諾維區亦發表宣言力稱此項條約決幷爲反對任何他國而訂立云

南國京城廿六日哈瓦斯電 義南兩國於成立政治協定外又簽訂經濟協定其要點如下一、現行商約所訂南國產品輸入義國之限額今後應予放寬二、南國某種特產品現由義國用現款償付貨價者今後得以抵賬方式劃付之三、雙方經濟關係應適用最惠國條款四、本協定發生効力後最遲至一閱月以入應成立義南兩經濟常設委會每年至少應在題方京城輪流開會一次五、本協定僅爲雙方在經濟上儘量合作之初步基礎六、本協定有效期間應與政治協定相同

### 昨日立法院例會
通過闢濬廣東省港河工程基金公債條例及還本付息表案

南京廿六日電 立法院廿六日晨開第九十六次會到委員吳尚鷹等六十八人主席孫科秘長梁寒操當將民廿六年闢濬廣東省港河工程基金公債條例及還本付息表案照財委會審條報告通過該條例全文如下第一條國民政府爲廣東黃浦闢港及疏濬珠江後河工程發行公債定名爲民廿六年闢濬廣東省港河工程基金公債第二條本公債定額爲基金二百萬元第三條本公債定於民國廿六年四月一日照票面九八發行第四條本公債利率定爲年息六厘每年三月卅一日及九月卅日各付息一次第五條本公債期限定爲十六年每年三月卅一日至九月卅日依照還本付息表之規定各抽籤還本一次至民國四十二年三月卅一日全數清償第六條本公債應付本息基金以粵海關附征百分之五進口稅撥充至足數償清全部本息爲止由財政部令行總稅務司轉令粵海關稅務司按月儘數撥交中央銀行收入國債基金管理委員會本公債所有專款存儲備付第七條本公債指定中央銀行經理還本付息事宜第八條本公債票面分爲五千元千元百元三種均爲無記名式第九條本公債債票得自由買賣抵押凡公務上須繳保證金時得作爲暫代品第十條對於本公債有僞造及毀損信用之行爲者由司法機關依法懲治第十一條本條例自公布日施行

### 美職業網球家 潘萊迭獲勝 得酬金七萬
紐約廿六日路透電 職業網球家潘萊與梵恩斯比賽以來已獲酬七萬美金彼現約定與鐵爾登佛方郎比賽已勝第一次

### 羅捷兩國當局 談話結束
對相互貿易有所研究

捷京廿五日哈瓦斯電 羅馬尼亞總理日前來此與捷總理進行談話頃已結束據發表公報稱兩國政治家曾就兩國間相互貿易之數量有所研究此外並就羅馬尼亞軍隊向捷克工廠定貨辦法訂結協定云羅國總理己前往捷克卜爾諾城再由該處返羅京

### 天津東車站 浪人走私竟槍擊運夫
當場拘獲數名押送日警署

天津廿六日電 昨日此間東車站有鮮人走私者數名希圖搬運貨物若干件而不假手貨場貨夫乃向抗爭因相毆鬥運夫頭目一名爲鮮人以棍毒打繼又有鮮人一名拔出手槍擊之致該頭目受彈傷生命可危當場拘獲鮮人數名押送日警署

### 昨上海埠際賽 津足球隊大勝滬隊
津隊技術高超絕非倖致

上海廿六日電 萬餘人廿六日下午三時目擊津足球隊以八比三對大敗滬隊於埠際賽中津隊技術高超合作純熟獲勝絕非倖致反之滬隊則一盤散沙大失常度開賽時滬隊迎敵作戰不免吃虧津隊縱霍活連中兩球左內縱約翰牛愚福之兩度翼中滬隊如由右翼福恩打開紀錄但約翰牛再破滬門遇以五比一佔勝上半時再戰後約翰牛又告得手滬隊乃奮勇反攻孫錦順及林蓋先後中的成六比三滬方漸有起色但姜瑕霍活霍連續爲津隊建功遂以八對三大敗滬隊津隊前線極爲活躍尤以霍活約翰牛姜瑕最稱靈捷中衞史爲堅強譚福楨鎮守中樞八面威風尤爲全場稱許內衞及守門亦均穩重遠非滬隊可及云

### 趙丕廉回并晤閻 留一二週即來平轉京
北平廿六日電 趙丕廉談余定二十六日晚十時赴并晤閻主任有所商洽幷料理私事留一二週即來平轉京

### 黃河大鐵橋 工程浩大需費百餘萬
預計本年國慶節可完成

徐州廿六日電 隴海路與同蒲路啣接之黃河大鐵橋由鐵部與上海馥記建築公司協訂建造需費百餘萬元該公司特派工程師岑鳳岐率技士等二十餘人二十五日到徐二十六日搭隴海車西去據稱該橋橫跨潼關風陵渡之黃河南北面橋身長度與平漢路大橋相若因該處適爲由河東下要衝水流甚急故於橋脚工程極加重視現已動工所有鋼梁悉在外國購來預計本年國慶節完成隴海同蒲兩路即辦聯運

### 日本經濟考察團 兒玉等一行離滬返國
臨行以談話式發表聲明書

上海廿六日電 據同盟社滬訊日本經濟考察團團長兒玉等一行定廿七日晨九時乘上海丸離滬回國兒玉氏廿六日晨特以談話之形式發表如次聲明書略謂考察團一行因今次得出席中日貿易協會大會之機會訪問中國南京府委長及官界實業界名士面上海吳市長及金融界實業界各方面均怨切歡迎不勝感謝在上海舉行之中日貿易協會會議已經圓滿結束決定以增進兩國間經濟關係之目的設立完備之調査部吾人在留居上海之機會與中國方面懇談數次其結果幸得決定如次兩項即關於金融今後力謀兩國金融業者互相連繫之緊密關於棉業着手改良棉花究研增產同時以增進中日貿易者共同利益之目的雙方推舉廿廠代表考慮辦法又關於其他各種部門爲增進互相諒解之初步今後擬由協會之兩本部按各部門組織特別委會繼續着手調査與研究吾人今次在南京及上海之逗留期間雖短然得與朝野各方面充分交換意見之機會誠爲欣忭又中國政治經濟及其他各方面充滿建設氣象吾人謹表示敬意

### 冀察政會擬組 赴日參觀團
天津廿六日電 冀察政委會擬組織赴日參觀團前往考察一切並參觀名古屋汎太平洋博覽會聞有將由張自忠率領前往之議俟商定人選後即可定期成行

### 港商 歡宴許閣森
香港廿五日電 港中國聯合會西商總會二十五日晚宴許閣森席間許氏致詞對我國努力建設之精神讚揚備至並希望香港西商多與華方接近促進此間之關係

### 全國美展品 昨日開始陳列
南京廿六日電 全國美展品關於古物部份二十六日開始陳列所有未入選展品決閉幕後發還又籌委會爲便利公務員定每星期三晚七時至十一時開放參觀該會又定十日十一日舉行話劇表演由國立劇校担任

### 駐丹麥公使 吳南如 丁憂奔喪歸國
上海廿六日電 新任駐丹麥公使吳南如丁憂銜假歸國奔喪月初乘義大利亞輪啓程二十九日可抵滬吳抵滬後將先赴京外交部述職然後返宜興原籍料理喪事

### 英下院 討論阿人被屠戮事
要求政府對意提强力抗議

倫敦廿五日路透電 今日下院討論反政府各黨列舉阿人被屠戮之事實猛烈攻擊政府幷要求應即對義提出强力之抗議但外次答稱此事應藉國聯之機構以集體行動處理之惟英義間關係已至晚翁議會應遏制意氣從事之舉云

### 加藤在平訪許世英 對中日問題商談頗久
許昨赴西山祭段晚應秦德純邀宴

北平廿六日電 加藤二十六日晨赴豐澤園訪許世英對中日問題商談頗久許十時赴西山祭段並獻花圈十二時秦德純在頤和園宴許邀各要人作陪下午游覽園 至晚返城

### 教部派員視察 京滬體育
南京廿六日電 教部頃分派吏生章輯五等視察京滬體育已在開始視察定春假前後赴滬並將轉赴鄂湘等省云

### 吳克人 由陝抵鄭轉皖西
鄭州廿五日電 吳克人二十五日夜由陝抵鄭定二十六日赴商邱轉皖西防地吳部現己完全開抵中央指定新防區

### 羅源寧德 兩區長易人
羅源第二區區長王宗榕因病呈請辭職已准邀遺缺經省府委派林貞接充寧德第二區區長方毓鸞因體弱多病呈請辭職照准遺缺委派丘枚華接充云

### 喜饒昨赴陵園謁陵
謁邵力子商講學辦法 今日謁汪兆銘王世杰

南京廿六日電 西藏大格西喜饒嘉錯於廿六日晨八時半謁葉楚傖邵力子喜邵親自接見談西藏文學及地方情形甚詳幷商講學辦法賓主異常歡洽至十一時辭出即赴陵園謁陵並游覽明孝陵據喜饒表示此來所見中央當局對西藏之關懷及京市建設之進步印象極佳喜饒定廿七日分赴汪兆銘王世杰等報告至講學日期尚未決定

### 湯陰各界舉行 岳飛誕辰紀念
劉峙特赴湯主祭 晚燃放烟火砲打秦檜

鄭州廿五日電 湯陰各界定廿六日舉行誕辰紀念當晚燃放烟火有砲打秦檜等玩藝劉峙定廿六日晨乘專車赴湯主祭方覺慧代表杜松年偕行參加劉氏幷將巡視豫北防務

### 煤氣車試驗委會 試造氣車已完成一輛
昨招待同業及新聞界參觀

上海廿六日電 全國公路交通委會煤氣車試驗委會試造煤汽車已完成一輛廿六日茶會招待汽車業同業及新聞界參觀旋試乘赴龍華定日內由該會主任委員張登義等六人組參觀團乘坐出發赴杭轉京參加京滇公路周覽

# 腰痠背痛

患腰痠背痛之人時或日夜呻吟而且逢節必發究其病源其因在腎君知之乎

君之腎部康健自能將廢料即大部爲尿素由血內濾出若腎部虧弱則不能行使此職於是尿强酸質即積聚血內停留於肌肉骨節間而引起腰痠背痛風濕骨痛及腎虧所致之其他痛苦病症

第威德補腎丸爲久馳盛名之補腎靈藥以其藥力能直達腎部而施醫治故於以上各症特具靈效服後廿四小時內得見藥力確是腎部之明証並已起始滋補腎臟及助其排除體內廢料之功

能勿再忍受腎虧或膀胱虧弱之苦楚專壽部

近藥房亦有第威德補腎丸出售從速購服以達康健之境

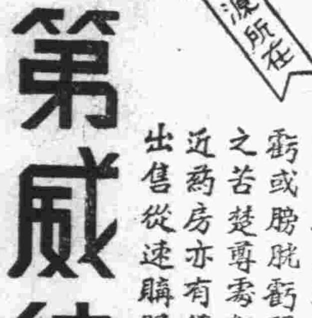


清尿消毒 延年益壽

# 第威德補腎丸
K93

## 籌備紀念黃花先烈
# 是日各界公祭烈士祠
### 各社團舉行紀念週後全體參加祭典
### 省黨部製備標語懸掛通衢藉彰偉蹟

三月廿九日爲革命先烈紀念日省黨部以是日適逢　總理紀念週爰將紀念大會時間展至九時三十分舉行俾各機關團體學校各於紀念週後全體參加紀念大會依序公祭以崇大典而公園烈士祠明日由省黨部宣傳科派員前往佈置並由該科繪製各種標語屆期分懸各處通衢以彰偉蹟而誌紀念云

## 閩西大軍會剿邊匪
# 偽組織全呈崩潰
### 匪部重要人員紛紛潛逃　偽政委文業被我軍生擒
### 一五七師派隊追剿殘匪

閩粵邊境殘匪近經兩省大軍聯絡圍剿後紛紛潰竄已失抵抗能力防閩西之一五七一五八兩師現正嚴緊清剿中茲據軍息閩西偽蘇維埃區刻因匪部實力喪失偽組織亦呈渙散匪部重要人員紛紛喬裝潛逃前日雲霄駐軍出發游擊當在烏石坑地方發現小股匪蹤我軍當予迎擊生擒偽政委文業及偽交通員李新春兩名餘匪現正分兵追擊中一五七師司令部昨已電省報告云

## 曾友仁師駐永定部隊
# 俘獲偽排長林建春
### 偽四支隊全消滅

本省各縣殘匪經我軍包抄後已潰不振茲據軍息一五八師曾友仁○駐防永定之九四六團第一營前在天子東水汛窩地方俘獲永定偽第四支隊第一大隊排長林建春一名當即解送營○經加審訊據供閩西匪○組織內容頗詳經曾師長將詳情報告省保安處茲探錄如下　駐永定九四六團第一營近在天子東水汛窩地方俘獲第四支隊第　大隊排長林建春一名即解至營○審信據林建春供稱我是龍巖人加入紅軍已有相當歷史閩西南紅軍實力在廣東軍未入閩時就所知共有四個游擊支隊番號是一三四七支隊每支隊有三大隊每大隊有二或三個中隊（或稱排）每中隊三班每班十人鎗支齊全惟子彈不多當去年西南政變乘防軍空虛之機會在各區鄉成立赤衛隊多則四五十人少則十餘人（一）三七支隊常在龍巖上杭武平汀州等縣活動四支常在永和靖邊境歸李大群曾壽廣指揮四支隊有三大隊支隊長阮文松政委李赤標一大隊長王福良各大隊多則百餘人少七八十人自去年十一月間粵軍入閩搜剿後三大隊王福良○幾全○消滅大隊長王福良被俘隊○已不復存在永定中心區游擊隊被擊○消滅全第一第二大隊被擊潰彼係投誠者在三分之一以上南振興所○及永和靖游擊大隊新編亦受重創其餘南溪下洋等處○餘個赤衛隊已完全瓦解這是我們四支隊及地方武裝的損失其餘各支隊情形因消息隔膜不能詳知我們紅軍士兵最怕廣東軍因他們爬山力強天天搜山夜夜游擊加以到處散播勸諭投誠自新的宣傳品故紅軍中逃出投誠者非常多云（以○代匪）

# 林知淵李世甲
## 昨晨乘靖安輪赴滬
### 吳本景亦同輪北上

省政府委員林知淵省委兼馬尾要港司令李世甲於昨（廿六）日上午九時聯袂乘靖安輪赴滬計其行程廿八晨可抵步林李二氏在滬謁蔣主席後李即往謁海軍部長陳紹寬報告駐閩海軍情況云

（又訊）省府委員林知淵日前奉蔣主席電召赴京面洽要公原定即日由省北上機前往惟因日來霧雨連綿機不克飛致延行期茲悉林氏已於昨（廿六）日上午十時搭　班靖安輪北上前中央銀行福州行長吳本景亦同輪赴滬轉南京封銀行履新云

## 手工藝品初展會
# 昨在國貨陳列館開幕
### ▲……建廳聘員審查……▼
### ▲……愼重選擇精品……▼

本省參加全國手工藝品展覽會各項出品已由各地出品商陸續運省並自昨於起在下南路國貨陳列館內陳列三天供人觀覽建設廳更爲愼重選擇精品起見聘定郭則壽黃開繩陳慧屏林心懌等爲審查員俟審查完竣後卽當將選定各品派員押運赴京參加展覽云

## 省會兒童代表
# 兒童節晉謁長官
### 兒童節日全市一律懸旗慶祝　請陳特派委員陳主席播音

省會慶祝第六屆兒童節籌備委員會於廿二廿五日下午二時先後召開第二三兩次會議出席人員袁昂范志漢童伯陶曹挺光于炳文等主席曹挺光紀錄葉嘉賓茲探悉其兩次重要議案如下（一）關於各區訓話之長官及担任游藝之學校擬就一覽表由會分別函請辦理之二，關於兒童代表晉謁長官議決指定十六個學校各領導兒童代表一隊每隊男女各五人於四日下午一時先行演習禮儀二時前往謁見三，函請警察局通知各機關各商店於兒童節日一律懸掛黨國旗以伸慶祝四，函請陳特派委員陳主席於兒童節日播音五，分別函請各主持機關辦理兒童各項活動以鼓勵兒童興趣（如科學體育讀書造林健康音樂電影苦兒訪問獎學競飛機命名典禮等項）六，函請省政府設置福建省會兒童幸福事業爲各地倡導　又於昨（廿六）日下午三時召集各區負責人開談話會到私立樂群小學李寶年省立民衆教育處李學龍縣立兒童教育館董伯陶縣立天安小學吳天昌省立福州等三小學葉鴻寶私立平民小學江華鏞省黨部廖熾周由慶祝兒童節籌委會于炳文主席決定事項如下一，各區名稱定爲「福建省會慶祝第六屆兒童節第幾區慶祝會」二，各區費用由會酌加津貼表演游藝者十五元放映電影者七元三，對於各區担任游藝學校由大會備函請主持機關分別前往接洽四，對於短期小學學生由主持機關分別函送入場券令其加入入場券如有餘留或會場尚未人滿得臨時招待兒童加入五，獎品於兒童入場時分發云

# 省政府
## 任免人員一大批

三月二十二日省府令詔安縣第一區署區長林應瑞應予撤職所遺職務調任該縣第三區署區長張書紳試署三月二十二日省政府令委任王承恩爲建陽縣第二區署區長三月十二日省府令據甯化縣縣長請委鋪連標署該縣政府督學應照准三月二十日省府令據第一區行政專員轉據福鼎縣長請委黃懋榮爲該縣政府科員應照准三月二十二日省府令委任陳炳爲南日島特種區署長課長三月二十三日省府令署尤溪縣長林二傑着即免職責辦遺缺調任周墩特種區區長童慶鳴代理三月二十三日省府令周墩特種區區長童慶鳴另有任用應予免去本職三月二十三日省府令委任鄭健魂爲周墩特種區區長三月二十三日省府令明溪第二區署區長林昭雖應予調省所遺職務委梅脩虹試署三月二十三日省府令據連城縣縣長請委汪一凡署該縣政府科員應照准三月二十三日省府令據建寧縣縣長請委江求篤爲該縣政府科員應照准三月二十四日省府令委任李肇民爲本府財政廳科員二月二十四日省府令本府建設廳會計室會計員王景滔另有任用應予免去本職三月二十四日省府令據南靖縣縣長請委施健爲該縣政府技士應　准三月二十四日省府令據閩侯縣縣長請委牛錫鎏霍瑞五張耀士郭鴻翔陳維綱陳受奇嚴宗仁佐宸謝啓祥王善崇林紹文王鴻澤林樾劉建琛趙壽山爲該縣政府科員陳榴紅爲度量衡二等檢定員張樑潘殷墉爲度量衡三等檢定員均照准

## 長樂營前等十九區
# 省令爲甲種一等區
### △區署編制昨經訂定▽

省府以長樂縣營前等十九區人口衆多地方繁盛各該區署經費自應量予增加充實組織以謀經濟建設之發展業經詢各該關係縣長意見並經先後覆決將長樂縣第三區金峰鎮第四區營前閩侯縣第三區南嶼第六區大湖福清縣第三區高山福安縣第三區穆洋南平縣第二區峽陽古田縣第四○水口浦城縣第三○臨江建甌縣第二○南雅第六○水吉建陽縣第二○麻沙同安縣第二○馬巷莆田縣第二○涵江仙遊縣第二○楓亭惠安縣第二○崇武晉江縣第三○石獅漳浦縣第二○佛曇龍溪縣第三○石碼圩定爲甲種等○月經費四百九十一元其餘各甲種○作爲甲種二等○月仍支經費三百九十一元訂定福建省各縣甲種一等○編制經費一覽表以資遵守省府昨已通令各縣長遵照迅將應辦一切事件妥速籌備以免周章至實施日期另令飭遵云（以○代區）

# 壽家駿
## 辭航空會委員職

綏署前辦事處主任壽家駿被任航空協會省分會委員兼職數月近來壽氏因辦事公務蝟集不克兼顧恐有貽誤航空建設昨特函該分會請准予辭去委員職務另行遴員接充

# 八十師
## 政訓處將遷址

八十師政訓處原在某址係租用茲爲節省經費覓定綏靖公署辦事處後門爲該處新地址現已僱工重加修理一俟竣事即行遷入新址辦公云

## 莆田涵江衛生院
# 警士何剛攜械潛逃
### △……保安處已通令嚴緝……▽

莆田涵江駐衛生院燒飯警士何剛於本月三日乘警長丙公外出之時私啟寢室門鎖竊取木殼一枝槍碼爲八四三二一四手槍一枝槍碼爲一八○二六○並子彈十五枚潛逃現該縣正分頭追緝並已開具年貌呈請省保安處通令協緝云

## 上野忠貞等
# 昨日由南平返省
### 日農林考察團下月返台

台灣農林考察團上野忠貞前偕農林總場長由著諏省產推銷所所長黃英廣等赴南平考察農林現所事已畢昨晚由南平乘輪返省定下月十日前後離省返台云

## 省府定期集議
# 釐訂婚喪節約章則
### 已諭建教兩廳及法制室草擬辦法

自新生活運動後各機關與民衆之生活均趨於簡單樸素查本省婚喪雖經節約會規定限制辦法而從事鋪張相誇門面者仍多茲悉陳主席有鑒及此近特諭建設廳教育廳及省府法制室草擬婚喪節約辦法聞各該廳室奉諭後已定四月二日上午九時在省府召集會議討論釐訂節約章則云

## 建廳決將各路木橋
# 改築洋灰鐵橋
### 本部設計完竣卽可興工築造

建設廳公路總工程處以本省各公路橋樑前多架設木橋易損壞殊有防碍交通現決將各橋改築洋灰鐵橋經已設計完竣卽可陸續將各段所架設之木橋改築洋灰鐵橋云

## 文虎小學建委會
# 由高登艇主席開會
### 推李黎洲等爲審查員

文虎小學建委會昨「廿六」日下午二時在教廳召開會議由高登艇主席當將各縣所復情形提出討論經議組織審查委員會推李黎洲林寄南鄭坦康紹周胡資周五人爲委員由李黎洲負責召集於今「廿七」日上午九時開審查會議詳細審查云

## 連江鹽緝隊
# 鹽兵圍追縣長
### 鄉民赶至解圍將兵捕送縣府

（連江通信）連江縣長張國鍵前日往下里街巡視壯丁訓練及參觀修葺孔廟工程路經義井街地方突有鹽緝隊隊兵兩名穿着不完全軍裝未掛符號迎面而來張縣長向前糾正該兵竟不遵糾正張縣長以其無禮遂令隨身護兵將該鹽兵兩名帶府訊問迺該鹽兵等竟反迫張縣長同往鹽緝隊理論雙方相持不下適有住民林國壽經過該處見縣長被人包圍急喊救鄉里協助始將鹽兵等帶入縣府嗣經鹽務稅警第一區特務第八隊隊長楊叔儀聞訊趕到縣府道歉並將該鹽兵兩名在縣府禮堂各責五棍以示懲戒云

# 保四團
## 將由沙埕抵省

保安第四團熊執中部一三兩大隊奉令開省訓練昨由霞浦開抵沙埕候輪來省一大隊廿二十七日可到省其餘隊伍二十八日亦可到該團長本人亦隨軍來省云

## 建甌水西
# 工程停頓
### 員工分調甌田段工作

近日以來大雨連綿溪河暴漲建甌水西垻被沖沒工程停止省公路總工程處昨日特飭該橋工程所員工調派一部到總工程處工作另一則調赴甌田第二段組織橋工隊工作俟水退後建甌水西橋再行復工云

各啓第三十三期航空獎券係定四月二日開獎依照總處規定各省券均定開獎前七天結束凡各分售店如有用券請盡本月二十六日以前到本公司購券逾期本公司卽不再備券額特此通告

閩區經理處萬利公司啓



# 訃計未週

哀啓者先嚴幼余府君痛于民國廿六年國曆二月六日卯時已於三月廿一日設奠白馬素車重辱禮帷之降高文厚誄吏增泉壤之輝厚賜降施愧爲感謝惟先嚴父執交遊頗廣又執袍澤未及一一訃告彌深罪咎謹布歉忱伏維　矜鑒

棘人徐天樞稽顙



# 律師林亭代表 林貞思 吳維敬 緊要啓事

茲據上開當事人聲稱渠二人因債權債務久纏不清茲維林君肇文手清償貞思母息計四百元雙方所有手續完全了楚惟維敬原立借票二紙內中一紙一百元被思遺失未能同時交還該票一百元無論何人拾得概作廢紙倘有發生糾葛應由貞思承當不涉維敬之事除立約字外托代登報聲明等語前來合代聲明如右

事務所小橋頭總管巷口電話二五八八



# 福州市海外歸國華僑公會啓事

啓者本會前因一般會員熱誠設立迎賓館以爲招待歸國僑胞之所請經本會轉請主管官署立案在案茲據該館經理陳耀明來聲明該館半因虧失其餘半因業主收房迫切現已宣告停辦館址亦已交還業主接收請轉呈報備案官署免滋誤會等由到會查該迎賓館既經聲明停辦前用本會名義自應取銷嗣後招待歸僑之所移併於僑賓館以資便利除由會呈報主管官署外合再登報聲明此啓



# 遺失聲明

花園街紙房衕一號林福萱契一束又登記收據二紙於本年三月十日由林常得手統交陳鄭氏手攜去至三月廿七日中途統行遺失除已向官廳聲請叮失補領新契外無論何人拾得此項契據等完全作廢或受人抵押他人財物各情事與林福萱林常得一概無干特此登報聲明



# 閩海通訊社緊要啓事

（一）本社爲求社務發展重行組織暫時停刊在停刊期內各界來文請逕寄南步山坡楊二衙十七號（二）本社前向省會公安局領得照字第二十號臨時許可執照一紙茲因遷址遺失除呈報省會警察局外合行聲明作廢（三）本社前發職員之證章懸時已久遺失殊多茲由三月一日起一律作廢諸維　公鑒

口臭到處討厭

根在便秘

口臭可厭乃大便閉結消化不良之徵象宜常服「兜安氏小粒通便丸」使大便按序口臭自除本品性質和平絕無流弊

上海江西路四八九號兜安氏西藥公司啟

各大藥房均有出售



**有財物者亟宜注意**

語云一星之火可焚巨廈火災之足以危害財物可想而知本公司爲保障商民財物安全起見實備資本壹百貳拾萬元開業以來條經卅載而中國各大市鎮及南洋翠島均有分局及代理處素蒙愛國士商格外光顧營業日見發展福州代理處設在泛船浦太平巷六號以便各界投保倘蒙惠顧價格克己辦理通融有財物者既得本公司之保障雖險而不險矣此佈

**香港先施保險置業有限公司**

總司理先施公司
正司理夏從周
福州代理陳絅文



商標

# 解百勒

麥精魚肝油

強健之兒童亦需要此種維他命食物

TRADE MARK 'KEPLER' 商標

COD LIVER OIL WITH MALT EXTRACT

不論如何強健之兒童亦能獲益於「解百勒」麥精魚肝油每日一匙即能使骨齒堅固四肢壯健

包裝用衛生方法封口之玻瓶裝大小二種

本品貼有華文瓶簽各藥房或百貨商店均有發售

BURROUGHS WELLCOME & CO.
(PROPRIETORS: THE WELLCOME FOUNDATION LTD., LONDON, ENGLAND)
LONDON AND SHANGHAI

英國倫敦　中華上海

**寶威大藥行**

(英國威康氏基金有限公司)



奇異安廸生老牌

EDISON

# 發的光·頂亮·電費又省

若貪價錢便宜。採用雜牌燈泡。則不獨發光不亮。用電又多。而且易壞。最不合算。欲免無形損失。買燈泡時請指明奇異安廸生老牌。不聽滑頭店家用雜泡混售。

各電料店均售

新出軟線燈泡發光增加二成

中和燈泡公司總批發

GE-1-37

◀公記行總經銷▶



# 華僑賓館

# 歡迎光顧

館址台江江濱路第一碼頭

電話台二二四八號



**曾長順生記紙行啟事**

本行開潭尾街專以採辦毛邊紙剔選督造**長慶豐寬裕成**各牌號均經呈請中央實業部商標局註册專用有案貨真價實馳名已久深爲各地顧客所歡迎爲杜防假冒起見於**長慶豐寬裕成**各牌號之上又向商標局加註篆文曾字商標以資識別近聞仍有任意仿冒頗不乏人不特有害本行商標專用權實對於顧客兼行詐欺取財之手段殊屬有傷道德用特登報鄭重聲明嗣後如承光顧本行所出之**長慶豐寬裕成**各牌號毛邊紙務須認明加印篆文曾字商標方爲本行真正出品否則皆屬假冒如知有此項假冒貨品願任報告之責者本行當照破獲貨物多少酌提酬勞金奉送決不食言恐未周知特此通告

**敬送遺精早泄秘方**

本主人家藏秘方一種，專治男子遺精早泄，陽萎，腎虧，不育諸症，神效驚人，百發百中，公開後，治愈者已達數千人，皆有來函證明，莫不稱奇不止，嘆爲希世之奇方，各界欲索取此方，剪此報請向上海法界霞飛路和合坊七十四號，張世德堂函索可也，分文不取……

世德堂主人張雲山敬啟　(求是)

# 開獎·最後六天·

航空公路建設獎券

第卅三期
四月二日開獎

(廿八)三

# 復後

本刊歡迎投稿

## 手的問題

小白

上海一位心理學家在暨大演講『手』的問題，因爲時間關係，他只簡單講了右手，他說右手的『右』字，含有幫助的意義，在英文中是靈活的意思，所謂『手』即是須要的「須」字，他從各方面舉出右手的重要性的例子，簡言之，翻開人類歷史的事事物物，完全是右手寫成，據統計，運用右手以建功立業的佔百份之九十四點五，用左右手的只佔百之五，留下零點五易左右俱用的，

他引出全世界幾十位著名學者，生理學家，心理學家們對於手研究的材料和結論這又關係到先天和後天的問題；而且又聯到社會問題，有人說，人多使用右手，是社會環境壓迫而成的，但，這不是絕對是的，有謂還是因生理上心臟偏於左方的緣故，同時因左右腦不同，動靜脈以及血液的循環左右，左右眼睛視力稍有差異的緣故，這也非非完全有理，

他又隨稍說到中國歷史上對於右手的運用的例子，他說荊軻刺秦王，是打算右手奈手旁住秦王，而右手以匕首要秦王的命的，據說秦始王能砍傷荊軻的左股，是用右手拔劍證據，這樣解釋手問題，眞不愧爲一個心理學家

## 販韮菜

世貞

王五老人第三次跑到郵局，才把老九匯來的十元錢取出來，雖覺得這幾個錢仍無濟於事，然正當一文錢當十文用的時候，卑空添上這筆進項，畢竟寬慰了許多。他從郵局出來，走在街上，見過年的氣象越發濃厚了，每區人都是滿手的年貨，走道加了速度，氣色也顯得緊張，個個年貨攤上，都圍的聚兩不透，講價也不像平常那樣從容了，只是嚷着叫着三言兩語便成了交易，剃頭房裏也都擠得滿滿的，到底還是這年的勢力大，也不用警察挨門挨戶催着懸燈掛彩，就這樣齊心！可不是嗎！離年只有四天了！這四天裏還須多少錢？還有多少事？忽地燃起了一股急火。這十元錢够什麼呢？還還帑賬也怕不够，唉！老九才那樣歲數，學着一份工徒，還硬湊了十元錢來，這一大家子人，數着我大就這樣無用嗎！？不就再想一點年貨買賣做做吧？豬肉，鞭炮，都已來不及了，最後又想起一個買賣可做，加緊了脚步，一直走回家去。

「忙年忙年」過年不忙，便顯得一派死氣，王五嫂聽着左鄰右舍的刀板亂響，正坐在那裏發急，見老人空手回來了，便搶着問：「怎麼不先稍年集來呢？」「……」老人還沒說話，五嫂又追問着：錢還沒取了來？錢到取了來，這够幹什麼的！老人嘆了一口氣，接着又說：我想拿這幾個錢，再湊上一點，紛紛作個快手買賣，不怕賺一文半文呢，在家裏也顯得好看些咳！還有四天就是年了，還想什麼買賣做？能了！有錢好過，無錢夕過，快辦年集去吧，不要找麻煩了！咳！只要有錢，年還不好辦嗎？老人顯出很堅決的神氣。又說聽說省城韮菜六毛多一斤，街上才賣三毛五，若買上幾十斤，早去晚回，總能賺十塊八塊，過陣子手來，也給保兒和小妮添點東西；我想有這十元錢，把你那幾件衣服當了，再往三舅那裏暫借幾元。在往日五嫂聽要當她出閣穿的那幾件綢衣，總是咬着牙不肯，這次聽老人說的也有點合自己的意思，又一想不過幾天就會贖出來，纔才去翻箱子底，找那幾件多年不動的綢子衣服。

王九哥按年紀說還不算老人，街上人都這樣叫他，就是因爲他那黑瘦的面孔上，早留了幾根黃鬍子，又是生來的駝背，還愛穿肥大的衣服，袖子長的常像戲衣那般，必須抖上幾抖，才能伸出手來，他在街上走着，看過去很像一個典型的老人，他當初對這外處，認爲是一種侮辱，常常爲這生悶氣，但這畢竟是大衆口裏的稱呼，理不得他不認，後來也漸漸覺得成了自已的名字，他從幼年就入了商界，給人家當小夥計，但是不幸的很，除了跟有人家辦了幾次，歇業收賬，他自己開了幾年買賣，結果也都是像其出兌。那一點點祖產，雖都因了他改了姓，但仍是不洩氣地常對人說：買賣路長遠——生意飯好吃，這些年來，他閒住在家裏，縮着手頭上寬裕，還是尋點應時的小買賣做，旁觀的人們，常笑他是窗了！楷買穀苦，越弄越短。他自己總信必有時來運轉的一天，這次販韮菜，仍是抱着同樣的希望。

次日一早，老人跑到河灘菜市上，從幾個人手裏，買了六十五斤韮菜，裝在一個大被套裏，很像一件行李，他自已扛着往車站走，一路想着，三毛一斤買的，就算賣五毛吧，還有十幾元的好處，對啦！作買賣必先賣出好處來，才能賣出好處來，……一抬頭見揚旗落了，便加緊的趕了去，剛買了票，車已進站，他見上車的人多，知道韮菜怕擠，不得不躲在後面，等他上了車，車門已關閉了，他隔着玻璃窗了望，連站的地方都沒有，又一想路也不遠，韮菜還怕熱，在外邊呆呆也好。

混蛋！快滾到裏邊去，一位押車警先搗了老人兩槍把，又這樣命令他，我：……又：……老人只這樣小聲都（口旁）囔着，邊着被套往裏硬擠，向人說了多少好話，才把被套塡在人的脚底下，他剛要挨着一件行李歇歇脚，跟着有人推他一把；哦！有怕壓的有西！他又連忙地立起身來。

車在轆轆地駛着，暖氣管放出的熱氣，雜着一種混合的臭味，一陣陣撲在每個人的嗅官上，但老人所聞着的，却是一股熱烘烘的韮菜味，心裏燥的差不多和暖氣管子一樣熱，心越急，車行越慢，總覺有兩倍的時間，才到了省城。

老人下了車，背着被套一直到「菜市」，一打聽價錢，立時出了一身冷汗，又連問了幾家，最大價二毛二三，老人恨這夥行販，也許是欺侮鄉下人，他便背到菜市的盡頭，把被套放下，就地擺了個小攤。先還不肯變喊着賣，只是垂頭喪氣地蹲在後面，看着男女緩急種種不同的脚步，來往不斷，呆了半晌，沒見一個賜顧者，他看了大聲喊着：「賤賣韮菜，」剛來了幾個不嫌賤的買主，賣了幾斤，跟着又來了斂攤捐的，強迫拿了兩毛。

多季天短，眼看又過午了，老人想這樣賣法，更不合算，再誤了四点半的火車，更要……想着便收了攤子，扛起被套來，一心一意地還是想到菜舖裏去發售。

他看準了一個多菜樣全的鋪面，硬了硬頭皮，走了進去，那又黑又胖的掌櫃，正守着火爐喝酒，剛從片滾的小沙鍋裏，夾着一大塊肥肉往嘴裏送，見他進去，頭也沒抬，老人放下被套，挑出兩把韮菜來，恭恭敬敬地送到掌櫃面前，忽聞着鍋裏的菜香，不覺嚥了口唾沫，想起還沒有吃早飯來。

掌櫃的！買點便宜韮菜吧老人和顏色的說，那掌櫃的把眼皮一翻，又不慌不忙地喝乾了一盃酒，才待理不理地指着眼前幾個菜筐說：你眞看！我還有若干沒賣淨呢：寶萬做買賣一定多，再存一點吧，……掌櫃的只給了老人一眼，又端起一盃酒來，我從鄉下來的，還趕着回去，要買的話，我一定少算幾個錢。那麼，賣多少錢？老人說有了活口氣，又恐再賣不成，便吞吞吐吐地說：請掌櫃的看着給吧！亨！經從佛口裏說，誰還能替你作了主嗎！？又給了老人一眼，這時老人只顧推出手去，不暇託較賠賺，便狠了，狠心說：二毛，怎麼樣？說着把韮菜遞到掌櫃的手裏，這些油爛貨，白送也沒人要。掌櫃又退了給他，老人無聊地央告了半天，見他理也不理，才又扛着被套出來，又走了幾家，照樣的碰了釘子，他賭氣走着，剛要轉出菜市，還聽得有人連笑帶罵：「價落啦才來賣呢！這個樣的，還想吃青菜行咧！…」

老人心裏只恨省城地方異壞，忘了飢餓，也忘了疲勞，一摸腰裏還够八毛錢，心裏說：不賣了，帶回去也賠不了這些，趕回車站，又上了四點半東去的火車。

第二早，東方剛現出了魚肚白，老人把韮菜背到河灘去賣，吃早飯以後才跟蹌地回來，算來算去，淨賠了十二元九角，心中却充滿了，省城，韮菜，年關。

## 戀

自質

來，我們一同到一個僻靜的地方，我要與我心中的積鬱告訴妳：

——我已在戀着妳了。

也許妳會驚奇吧！我們僅是一個初會三面的朋友，如何能够扯到愛的上面呢？

但是 最農我的心像一塊燒紅的赤鐵，牠已耐不住無情的火焰的加屬，牠的本身快要炸裂了，炸裂了。

在夜裏，深夜裏，我常常一個人跑到那黑森森的樹林下凝思：我平靜的心不能再讓那白日的喧嘩騷擾了，我愛這寂寞，只有寂寞才了解我呀！來，請妳摸摸我這顆冷冰冰的心。

昨天我飲了幾杯威士忌，我需要這辛辣猛烈的火酒來充實我這顆空虛的心；我需要暫時的麻醉來消滅我這紛亂的思想。我抬起紅的臉，睜着布滿紅絲的眼睛，我要向人羣中發出幾聲冷笑。來，請妳再摸摸這顆熱跳跳的心。

我愛聽妳唱的馬賽曲，我愛着你的狐步舞，我愛你那雙迷人的眼睛，我更愛你偉大的幻想。

雖然只有三面的認識呵！我已在深深的戀着你了。

來，我們再到這花陰之下，我將悄悄的問妳：

——妳到底愛我嗎？

## 開倒車沒有關係

鐵僧

人總是咀咒現在環境的枯燥惡劣，留戀過去環境的優越安適，當我和她們或他們隨便閒談的時候，或者是在公園裏，戲劇場所，……等人多聚集的地方，你只要稍爲留點意，就可以聽到關於這一類的話，總之，只要有一個以上的人聚在一起，互相閒談到『生活』問題的時候，那嗎？一定就有同工異曲的遺憾一句話結論，『不堪回首』。

『現在』和『過去』完全是代表和時間性的不同。換句話說，現在的現在，也就是過去的班往，假使每個人的生活，都是不堪回首一天不如一天的話，這個世界不知道將來怎樣的危險恐怖，從前是如何的安適，但是我們現在仍然是生存着，同時在歷史上告訴我們，過去的現在，也不過是這麼一回事，並不見得怎樣的安適，可以歌頌的地方，所以，這完全是不滿意現時代，而反應出一種『矛盾』的見解，也難怪！世界根本就是一個矛盾的大場所，當然，在她上面的一切生靈，決對不能衝破這範圍以外，獨樹一旗幟的，雖然，矛盾是一般人心理的惰性，但是，也並不見得是絕對的，『倒車』的人也不在少數，『開倒車』，我相信誰都不願意，加上這個銜頭，社會上對你的譏笑，親戚朋友對你的白眼，不待你自已的良心來責罰，你已經是夠難的了，我認爲『開倒車』的，並不見得个个都是沒有希望，不堪造就的分子，只要稍爲關心世界各國名人事略的人，就很明白的知道，在他們的大事業未造成前的一秒鐘，他們的生活並不像我們的理想，彷彿煙卣中的烟絲一般纏纏的，毫無止境的上昇，誰都是經過許多困苦和奮鬥，同樣的開過倒車，所以我任爲開倒車也沒有關係。只要有毅力，有耐性，咬緊牙關，忍受一切外界的刺激，機會一到，自然有『敎車』向後轉的時候，同時，我深深信用過敎車的青年，將來一定是成功者，比不曾開過倒車的强得多，這是因爲他們有毅力，有耐性，換句話說，他們是從萬難艱苦中，掙扎出來的。

贈書 壹萬冊

▲志在濟世 ▲並不取費

遺精早洩 白濁白帶 調經種子

▲歡迎索閱 ▲藉廣流傳 ▲自療全書▼

本書分裝兩厚冊爲前淸太醫所祕傳方眞藥靈稀世罕有本堂主人鑒於世人子嗣缺乏及身罹性病者日多惻焉憫之內容有男子遺精早洩自療法有求孕種子的良方祕術有白濁白帶根治攝生法有白濁白帶不能治依的理由及變症的危險理論眞確名貫實驗共四十餘題十餘萬言可供自療性病之南針可作救國强種之寶筏向梅珍藏不易多觀原方由中央衞生署檢定上海市國醫公會證明茲因續印萬餘冊凡身罹疾患者請翦報運函索取立卽卽奉贈不取分文上海法租界安納金路榮生里石庫門內

蔣種玉堂啓（求是）

効力如電 買一送一

鄭安之快靈丹 每盒壹角

逢痛卽止 逢熱卽退

逢滯卽消 逢濕卽去

如不應驗 原銀奉回

福州總經理廣生行

敬送

遺精早洩 健忘不孕 腎虧腦弱 神秘古方

並贈靈藥 醫圖賜索 不取分文

先祖瑞章公宦遊舊都得自內宮治遺精早洩健忘不孕腎虧腦弱等症照方配服能使精腎强固思想靈敏容顏美潤祕效驚人先祖在日三十年來嘉惠鄉里俱奏奇效遵囑公開濟世各界取方請函索卽寄

上海虹口塘山路中國腎腦病院（閱求）

子女健壯 活潑 雙親笑逐顏開

子女消化佳良。血液清潔。則飲食有常，精力充足。而其身體健壯，行動敏活，自爲必然之現象。古露精神鹽，能清除腸胃中之含毒糟粕。俾新鮮有力之血液，暢流於周身各部。爲父母者，誠能每晨取此鹽少許，冲入淡茶或牛乳中給予子女飲之。則子女時常活潑健好。疾病不作。欲不欣然色喜，不可得也。

各大藥房 洋雜貨店 均有出售

香港及華南總經理 太平洋行 香港德輔道中四號A

廣州分經理 金星洋行有限公司 廣州市六二三路第二號

廈門分經理 章永順父子醫生藥行 廈門鼓浪嶼

五羊牌電池

認明水印 俾免影射

金魚牌

各大商店 均有發售

廣州興華電池廠出品

福州總經理公記莊

南台上龍街 自動電話二五七三 電報掛號七二三三

六十四號接洽價廉從速勿失良機

登報廣告凡有愛讀作者務須親梓漁氏南營中軍九號廖祠後進本萬接洽 北平李文濤至城內特

諸君欲治何病請來函聲明自當將對症療器之說明書寄奉

器無需服藥均藉物理作用而得全愈現在歐美十分行本局首先輸入如口吃近視耳聾失眠附經不孕神經衰弱肝胃氣痛等均有特效

▲上海赫德路關路愁角新學書局物療器具部▼

浙江文…

天下新良白濁丸

此丸乃文明氏藥局祕傳驗方選國產上等貴重藥料用化學法提出藥精配製而成藥性和平不寒不燥功能清熱利溼解毒通便又能滋陰益髓補腎生精主治白濁黃濁以及各種淋病不論初起日久白藥無效之症服此丸均能立刻見效永遠斷根經驗多人百…中…林濁…品也…淋毒…等症多服此丸均能全愈斷根永無後患

律師林挺霄

事務所…江…路四…號



## 筆中之新的觀念
## 作書時有新的愉快

二百五十種無膽之筆完全失敗
而派克之嶄新原理則獨告成功

派克筆公司宣告眞空注墨筆成功之時。已有二百五十種以上之無膽自來水筆發明在前。然此諸筆缺點甚多。大都數月以後，即不可用。派克眞空注墨筆，應用全新原理。發揮新技巧新天才以解決完全無膽自來水筆之繁難問題。結果大告成功。其運用完美之紀錄，已有五年之久。此在他種無膽之筆，固未有也。且也，別種自來水筆，有能予君以下列種種特色者乎。正反兩用之筆尖——儲墨量增多百分之一〇二——管中墨水外見，其量明顯可見——新穎之美觀。欲得作書之樂，請即日一試此筆，以得經久之作書愉快可也。

派克快乾墨水—隨寫隨清。派克公司特製，適於各筆之用，秘製溶劑，足以溶解澱物。使筆常時書寫自然。快乾百分之三十一。乾後益爲清晰。墨色有經久及可洗去者兩種。

Parker VACUMATIC

警告！謹防與眞正派克眞空注墨筆裝璜相似之種種賤劣自來水筆。欲購須認明筆管上之英文「派克」字樣爲記。無此字者，切勿接受。本公司對於侵犯派克筆公司之註冊特許狀或商標意圖欺騙社會之任何筆商，定將嚴究不貸。而凡對於有販賣冒牌筆企圖之人加以揭發者。則將予重賞。

高等文具店均有出售

價目：派克眞空注墨筆——特大每枝國幣三十五元　大號二十六元二角五分　中號十七元五角
派克活動鉛筆——特大每枝國幣十七元五角　大號十二元二角五分　中號八元七角五分

華南總批發處　怡昌洋行
香港皇后大道中法蘭西銀行內

(二)

德國淋病自療專藥　五淋白濁……一盒斷根

# 梅濁魁星

主治　尿道腫痛　膿血淋漓　新老白濁　膀胱炎症

透膜殺菌　根治全愈

專治注射內服失效的淋病六小時奏效

上海白克路
柯爾登洋行獨家經理
本埠滬華堂五洲批售　各埠藥房均有經售

福州總經理萬國大藥房



## 愛園主人拆字潤例啓事

主人束髮受書研究字學頗有心得參考易學闡明哲理垂卅餘年革命工作廿餘年畢業監獄業師範法政三學校歷任行政司法海陸軍數育各機關閱歷滄桑無一非數自民廿一倦遊歸里息影愛園遂孔初衷聊以折字自娛非敢云驗頗承中外達人枉顧戶限爲穿謬承嘉許賜以哲學家預言家活神仙各徽號殊爲愧怍但因避免習俗潤字不得不持高潤例甲壹元乙五百丙三百掛號以先後爲序特稀面議凡我親友其見諒諸住湯門兜永安街百合右邊隔壁二號外埠寄來郵費五百隨到隨覆殷硯園內時間早七時至晚六時

福州總經理　廣生行
各大藥房均有代理



## 敬送

自[illegible]腎病確實靈驗

## 古宮秘方

◎承索不取分文◎

治遺精早洩　健忘不孕　腎虧腦弱　腰背痠痛

此方藥係先祖如南公曩年宦遊舊都得於大內凡患腎腦諸疾一經服用神効驚人能使精關强固思想靈敏容顏美潤勝過常人先祖在日三十年來嘉惠鄉里俱奏奇效臨終遺囑濟世敬託上海白克路同春坊四十七號博濟局傳送函索即寄　沈善標啓

另備各種靈藥善書贈送印有目錄附寄

# 天壽堂姑嫂丸
治婦女經病　赤白不育

# 海狗鞭健腎丸
治男子腎虧　腰痛第一

中外各埠均有代理

總行香港德輔道中
分行廣州市十八甫

華興藥房總經理

中亭街電話二八七三

代售處

| | |
|---|---|
| 恒康國藥號 | 南台觀音井 |
| 元壽堂國藥號 | 南台觀音井 |
| 診壽堂西藥房 | 南台觀音井 |
| 壽椿林國藥號 | 南台巷頭街 |
| 華來國藥號 | 南台亭江汎 |
| 天一參藥號 | 南台亭江汎 |
| 中和西藥房 | 南台亭江汎 |
| 中南西藥房 | 南台福新街 |
| 康年西藥房 | 南台福新街 |
| 同仁國藥號 | 南台中亭路 |
| 廣濟堂國藥號 | 南台中亭路 |
| 同吉國藥號 | 南台海防前 |
| 裕春康參藥號 | 南台石獅兜 |
| 宏仁國藥號 | 南台塔仔兜 |
| 壽同春國藥號 | 南台一保街 |
| 廣芝林國藥號 | 南台油巷下 |
| 和生國藥號 | 南台橫街 |
| 百齡國藥號 | 南台鋪前頂 |
| 宏康國藥號 | 城內南大街 |
| 利亞西藥房 | 城內南大街 |
| 同春國藥號 | 城內南大街 |
| 壽華西藥房 | 城內南大街 |

# 「常備」刀片　更見犀利

「常備」刀片，刃口鋒利。「常備」刀身，緊鎖刀片。故剃鬚之時，直逼鬚根。雖面部短鬚叢生，高低不平。仍可一掃而光。保君終朝整潔，絲毫不露髭迹。

務宜認明眞品請購此種包裝

華商新華行獨家經理

上海江西路三六七號

(三)

常服 司各脫乳白魚肝油

身强力壯　抵抗一切疾病

兒童每日往來學校，常不免遭遇風雨，此在成人，猶不勝其摧凌，況身骨嫩弱之兒童乎。善為培護子女者，當常給服司各脫乳白魚肝油，以造成其健全之体格，俾能增强抵抗力。因本品內含維他命與鑛質等，確具有偉大功能，允為兒童之唯一補品也。

中國總經理　英商卜內門洋碱有限公司

各大藥房均有出售

文明氏 馳名白濁丸
百試百中……
詳情另有仿單 局在福州南門兜中街
每盒大洋四角雙料加倍 外埠函購隨到隨覆
電話二一七七零號

雙妹老牌
超等牙膏
除蟲去穢 殺菌固齒

美髮霜
潔滑不膩 美髮良霜
各埠商店均有代售

千日香
芬芳馥郁 耐久不散

中國廣生行出品



## 君之皮病逢春輒發乎

皮病患者每至春季輒覺其症更劇此中原因雖至今未一但有一速效可靠之治療即採用如意膏是也此膏係現代醫藥科學療膚妙品涼膚止痛殺菌力强生肌效速舉凡濕疹疥癬凍瘡乾濕腫毒等症一經搽上其治療工作立即開始焉東三省富錦太街合順盛號黃增瑞君來書云「余前患溼疹逢春即發爲時數年百藥不效去春採用如意膏不久即告全愈後有敝友王君偶被開水燙傷其手敷以此膏痛即停止傷亦旋愈矣」一治療皮病如意膏固極靈驗即治療皮疵皮傷如面疹癤疹膿疱割傷灼傷燙傷跌損等等此膏亦奏一樣神效

如意膏各藥房皆有出售或逕向上海江西路四五一號韋廉士醫生藥局函購每盒法幣七角六盒三元五角郵力不取

## 敬送白濁根治藏方

公開發送 各界如需此方向該莊函索即寄不取分文

鄙人祖傳珍藏秘方一種專治五淋白濁及婦女白帶不論新起久患或已治愈又發照方配服立見奇效屢驗驚人治愈之後永遠除根生平無碍公開以來治愈者數不勝計皆有來函證明視爲希世奇方今懇託上海法界喇格納路福壽里餘慶莊

◎林章南敬啓（閩求）


## 仙遊著匪戴金藻就捕
### 搜出藏槍及同夥三人 供在張克武部當班長
### ▼解押仙縣府訊辦▼

仙遊信第三區仙山鄉著匪戴金藻於本二十二日經第三區署捕獲幷獲槍五把於本二十三日解縣訊究茲探誌詳情如次

查戴金藻現年三十四歲爲匪名載在綠林負有盛名要北一帶仕民遭其禍者不知凡幾去秋該區半山村吳姓有三小孩被綁及最近之白鴿嶺旅客被綁等案戴均與有相當關係前張克武倡亂時戴亦在張部下凡舉焚區署劫溪口等牢牢驚人大案傳戴係主謀之嗣張歸正後亦隨在其部充當下級軍官旋又因不慣軍戎生活逃回仙山故鄉以該處係界在仙永德之間且戴行蹤又極秘密故官廳雖迭次注意捕獲迄難就擒最近第三區署探知戴在家中王區長乃偕巡官王善如率警十餘人前赴仙山鄉戴宅園捕戴以事出倉卒遂爭俯首就擒幷當場繳獲手槍一把嗣又在該鄉拘同夥戴光駒戴紅箱仝紅皮等三人一併押解潭邊區署翌日又在戴宅續獲木殼槍二桿手槍一枝德造步槍一枝嗣訊戴供稱去年度尾區署被焚及半山三小孩被綁不是他做的不過他是知道云云及直訊則云不知道他還回是在張克武當班長因爲那上操不慣吃苦不過所以跑回家來問家裏的槍何來供係張克武託寄的並囑他如有德化人來往可保護的自己幷無一枝槍他是個家眷的人那裏敢當土匪呢訊畢該區署乃將戴及其匪夥併所繳槍械等於本二十三日下午解縣究辦云

## 仙遊第三區 整編聯保
### ▲縮減廿餘保▼

仙遊信本邑第三區保甲重新編查現已告竣查該區計一七二保二十七聯保此次經重新編查之後現已縮爲一四九保二十四聯保又該區署巡官邑人王善如奉省令調任安溪三區署區長遺缺由區署調該區駐大濟辦事處主任鄭守賢接充云

## 黃石鎮 鼠疫劇烈
### 全山村大花流行

莆田訊第三區黃石鎮及附近各鄉日來發生鼠疫蔓延非常劇烈染病者多只經二十小時至三十小時即告斃命皆不及救治旬日之間全鎮死亡已達十餘人之多以故人心極爲不安現該鎮戒毒所余醫師已設法從事撲滅工作惟因以獨力難支昨已分函第四巡迴隊主任余劍冲請莆田縣衛生院院長黃士揚請求從速派員到地協同施救並請盡量撥給疫苗施種又該區金山村一帶最近豆疹症又流行昨余醫師亦偕同第三區區長盧釆前往視察並旋種豆苗以杜傳染云

## 南平縣黨部召開 全縣訓練會議
### 各區分部常委均出席

（南平通訊）本縣於民國廿四年八月間曾舉行第一次全縣訓練會議迄今一年有餘茲悉縣黨部以預備黨員人數激增爲健全下級黨部組織及訓練黨員能力明瞭黨義起見特召集全縣第二次訓練會議於本月二十二日上午八時開幕各區分部常委及組訓委員一律出席云

## 電政管理局 設電報電話業務聯合問訊處

關於本局設置電報電話業務聯合問訊處之新聞稿曰三月廿一日起福建電政管理局總收發處附設有「電報電話業務聯合問訊處」該處裝有第二九一八號電話機一具嗣後各界對於電報或電話之通達地點價目收費辦法掛號以及新訂規章等倘有不明之處可用電話向該處查問定能獲得滿意之答復云

## 省新運會擬設 工友訓練班
### 由茶酒館旅社等着手

新生活運動會爲喚起各業工友之國家觀念力行新生活並培養服務精神增進其服務技能起見決擬籌設各業工友訓練班訓練對象擬先由一、酒菜飯館二、飲茶社三、旅館四、浴室五、理髮店六、娛樂場所等各業之工友然後逐漸推及其他現已擬定訓練辦法一俟陳主席返省召開幹事會議決議後約下月中旬即可實現云

## 莆屬澳柄嶺尾 發生空前大刼案
### 土匪十餘猛分四段刼掠 旅客六十餘人同時遭殃

莆田信範（廿四）日晨七時許離城二十餘里之二區澳柄嶺石階地方忽發生一空前之刼案緣該處昨有廣業外出購買蔗種之農民五六十人行經該處突遇匪徒十數人手持木壳槍八枝面蒙黑紗分四段埋伏截其來往路徑將各購買蔗種身邊鈔票概行刦掠婦人耳環手鐲之類亦被搶劫無餘其中有寶林載光宗之弟某者被刦去票款白銀元本市三義號前夥友謝孟辭被刦去大氅七織衣等及鈔幣十餘元廣宮東鎖陽柯文彬柯文萌兄弟現款二十餘元婦女首飾被剝者甚西天尾鎮時尚號陶嘯樊匪於刦後即乘嘯而去但不綁肉票查該嶺爲廣業百餘保之至涵孔道當前地方未靖時曾時生匪警迨中央軍清剿之後近已許久未聞失事今年廣業農民因鑒仙游蕉糖息大皆爭購蕉種種植每日由該嶺出入不下千人近更因蕉種漲價凡出購蕉種者每人至少皆帶款五六元至十數元不等致被匪徒所算慮在萬山中之廣業里日日前荻蘆溪石狗嶼發生匪徒擊殺士齊支店主任後加以此次匪案地方治安人民生計因是又將不無影響矣

## 添購柴油車四十輛
### 調整公路交通 建廳
### 四月先到十輛撥付各路 延沙永路將增加行車班次

南平縣政府近以延沙永一路交通日漸發達惟車最過少不敷支配呈請建廳增加該路車輛以便行旅頃悉建廳對於該路交通本極重視已向上海訂購柴油車四十輛約四月底可先到十輛即撥閩北各路應用至於目前調整辦法則飭延沙永車務所增加行車班次以維交通云

## 閩東來客談 霞浦荒田廿萬畝
### 望當局設法墾植

閩東來客昨對全球社記者談霞浦地處閩東海濱地質散鬆粘田園土壤多含細砂且境內大山綿亘如一區龍首山二區之箬山三區之葛洪山濱海則港灣甚多東虎洋田港七都鷗港等處耕種田地約二萬五千餘畝每畝耕地價格約三十元每年收谷約在二百斤每畝每年應納賦稅正附計約一元五六角荒田約有二十萬五千畝望當局設法墾植全縣人口一區六四四一四八二區四一三九八三區八一四三四八惟能生産者至多不過半數至該地邊 殘匪近經駐軍嚴密夾擊後已告肅清地方安謐云


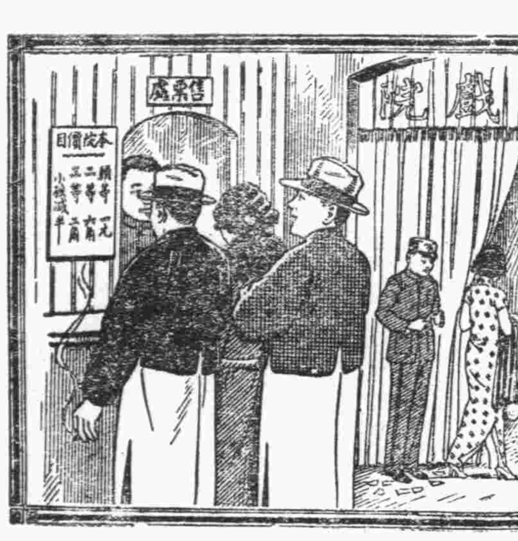


## 一嗽會傳染的
### 含韋廉士吸入止咳片以免傳染病菌

君知之乎戲院大廳門窗緊閉人衆擁擠空氣之中浮游着億萬病菌每一呼吸君必吸入若干病菌一俟抵抗力低彼即釀成喉痛咳嗽傷風或其他氣管疾患是故君宜善自保障免爲此等病菌所侵保之之道以含用韋廉士吸入止咳片爲最有効最爽滴請不時含此藥片一粒於口中任其緩緩溶化即有一種芬芳爽適殺菌力強治療效速之氣體發入鼻觀咽喉遍及全部呼吸器此藥氣之所至病菌即除大患以免 防治咳嗽傷風喉痛以及喉胸各疾之特效藥韋廉士吸入止咳片裝璜輕巧攜帶便利隨時隨地均可含用各藥房皆有出售或逕向上海江西路四五一號韋廉士醫生藥局函購大瓶法幣七角五分小瓶六角郵力免收

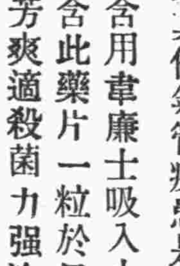


## 和尚與尼姑 參歡喜禪難解難分
### 被諸無賴遇見吊打一頓 心懷不甘竟誣控人爲匪

涵江訊第一區霞柯村有一菴名溪庵爲尼僧修眞之所庵中有尼僧二人一年四十許一年約三十左右年長者名紅面姑因年少時杏臉桃腮故名紅面姑有一子在頂西冲寺出家紅面姑亦跟其子往頂西冲寺寺中僧法名文茶師年齡比紅面姑少八九歲一尼一僧龍華會上因結歡喜緣焉嗣被村人所知立足不住遂勞燕分飛合謀枝棲紅面姑投霞溪庵爲尼文茶師則改卓錫東山莆城與霞柯距離數里文茶師常往霞溪菴與紅面姑說法夜以繼日連朝不輟醜聲四播與文茶師者不以爲意本十九日文茶師又往紅面姑論道至二十日紅面姑進城購買柴餚以酬文茶師連日說法之勞不想有村中無賴數人往鄉村觀劇歸來瞥見尼菴中收留和尚認爲重大嫌疑詢之男僧法名文茶知兩人在頂西冲寺有一段因果遂將文茶懸吊庵中毒打一場然後驅逐離境文茶師被打心有不甘乃於廿日向某機關控告該無賴等爲匪而該保各村長胡信亦聯名向當局聲明眞相云

## 災民待賑急
### 漳平朗車各鄉
### 省府函賑會續匯賑款

漳平縣朗車各鄉被災請振前經省府核准撥給振款二千元匯出一千元尚有二千元未匯該縣災民待振甚急省府昨函由省振務會撥發該會業已函請該會提前續匯並令漳平縣政府俟該款續匯到縣應即併同前撥振款切實散放一面填具印領送會備查云


## 則社徵詩
### 題字江秋第一唱

第一門詞宗林綺賡先生　第二門詞宗陳篤初先生
第三門詞宗薛幼蘭先生

正取 捐取
第一門薩鼎銘先生　第二門祝味回先生
第三門林仲立先生　第四門楊子玉先生
第五門羅勉侯先生　第六門于問樵先生
第七門陳鐵珊先生　第八門百合公司 評定人鄭景澄先生
第九門福州民天廠 評定人方子莊先生
第十門范社 評定人林郢樓先生

捐遺
正取第一門李孔樹先生
正取第二門曦社 託社評定人林俊孫先生 林惺軒先生
正取第三門則社評定人吳韻珂先生

售卷城台場所 鼓樓前聚錦堂紙店 南街宮巷口廣百城紙店 湯門街百合明園 中亭路文化書紙店

繳卷 場所 三民里（閩侯縣政府旁）努力小學校 日期 國歷四月十一日上午九時起至下午六時止

發唱 場所 百合明園 日期 國歷四月十八日鐵準上午九時

卷資 每本七十文



## 英國製老人牌乳白魚肝油

老人牌乳白魚肝油內含有豐富之維他命與鑛質等確具有偉大之功能爲補劑中最完善之產品能壯強身體抵抗一切疾病對於醫治肺癆久嗽虛弱血虧瘰癧軟骨等症尤爲佳妙

注意 本牌馳名已久市上假冒甚多祈注意B·D·H·嘜頭爲要

英國倫敦大英藥廠製造

南台觀音井中和大藥房發售 電話二一三四七號

## 民國廿五年度
# 全國人口之統計
## 內政部最近發表

東訊、內政部鑒於全國人口分布狀況、頗不均勻，其影響民族文化經濟等之發展固非淺鮮，其關係國家施政決策尤爲密切，該部爲供辦理各續內務行政參考起見，特將二十五年內各省市政府查報之地方面積及人口數字加以整理，編成統計，以爲籌劃地方行政事務之依據，茲將各省市行政區地方面積及人口統計探誌如次（以下統計，面積以平方公里爲單位，人口以個爲單位，）(一)江蘇省面積一〇八•三三九，人口三六•四六九•三二一，(二)浙江，面積一〇三•〇五八，人口二一•二三〇•七四九，(三)安徽，面積一三四•四二六，人口二三•二六五•三六八，(四)江西，面積二〇〇•二〇九，人口一五•八二〇•四〇三，(五)湖北，面積二〇七•六九二，人口二五•五四一•六三六，(六)湖南，面積二七三•二三一，人口二八•二九三•七三五，(七)四川，面積四三一•三〇九，人口五二•九六三•二六九，(八)西康，面積三七一•五九九，人口九六八•一八七，(九)河北，面積一五三•六八二，人口二八•六四四•四三七，(十)山東，面積一七九•二六九，人口三八•〇二九•二九四，(十一)山西，面積一五五•九三五，人口一一•六〇一•〇二六，(十二)河南，面積一七二•七三六，人口三四•二八九•八四八(十三)陝西，面積一八七•三九四•人口九•七一七•八八一(十四)甘肅，面積三七八•〇五九，人口六•七〇五•四四六，(十五)青海，面積六九七•一九四，人口一•一九六•〇五四，(十六)福建，面積一五八•七〇二，人口一一•七五五•六二九，(十七)廣東，面積二一七•四〇四，人口三二•二八〇•八〇五，(十八)廣西，面積二一七•五七八，人口一三•三八五•二二五，(十九)雲南，面積三二〇•〇五一，人口一一•五四九，(二十)貴州，面積一七九•四七八，人口九，〇四三•二〇七，(二十一)察哈爾，面積二七八•九五七，人口二•〇三五•九五七，(二十二)綏遠，面積二九一•四三二，人口二•〇八三•六九三，(二十三)寧夏，面積二七四•九一〇，人口一•〇二三•一四三，(二十四)新疆，面積一•八二八•四一八，人口四•三六〇•〇二〇，(二十五)遼寧，面積三二一•八二三，人口一六•四六五•〇三一，(二十六)吉林，面積二八三•三八〇，人口七•六六六•六四八，(二十七)黑龍江，面積四四九•六三，人口三•八二一•三四四。(二十八)熱河，面積一九二•四三〇，人口二•〇五四•三〇五，(二十九)蒙古，面積一•六二一•二〇一，人口二•〇七七•六六九，(三十)西藏，面積一•二一五•七八八，人口三•七二二•〇一一，(三十一)南京市，面積五九七，人九一•〇一九•一四八，(三十二)上海，面積八九三，人口三•四八五•九九八，(三十三)北平，面積七〇八，人口一•五五六•三六四，(三十四)天津，面積五〇，人口一•二九二•〇二五，(三十五)青島，面積五五二，人口五一四•七六九，(三十六)西京，面積一五，人口一八八•二九一，(三十七)威海衛，面積七三八，人口二一四•一一三•總計全國面積一一•六〇八•八六〇平方公里，人口四六六，七八九，八五六人

### 漳州
## 淫婦通姦夫
# 害死八十一歲親姑案
### 淫婦判處死刑姦夫亦已就捕

漳州訊、漳州田霞社一六四號張錫坤之妻有仔。去年十一月間。與姦夫林文連。害死八十一歲親姑張林氏。業經拘送法院判處死刑。姦夫在逃。日前姦夫探悉有仔判處死刑。案已歸結。乃潛逃回鄉。被人向法院告密。前日業已就捕矣。

果乃克林
GONACRINE

男女凶險淋濁
注射果乃克林
不獨功效神速
而且斷根最靈

全國藥房
均有出售

福州 R.CHAPRON 分經理

英國製乳白杏仁魚肝油

本牌乳白杏仁魚肝油內含有豐富之維他命與鑛質等確具有偉大之功能爲補劑中最完善之產品能壯強身體抵抗一切疾病對於醫治肺癆久嗽虛弱血虧瘰癧軟骨等症尤爲佳妙

……英國倫敦大英藥廠製造……

南台觀音井中和大藥房發售

電話一三二四七號

注意！如要訂閱上海各報天津大公報南京中央報北平晨報請向本市安民巷

追究假冒

美國發明生殖自療器 返老還少

本器藉物理作用能根本治療男子一切生殖器病如遺精早洩陽萎包皮短小發育不全機能衰弱以及白濁等症功効神速萬試萬靈每日

不堪回首

# 賜保蛋黃素

長命牌

因吸鴉片而致傾家失業人格掃地者十有八九然往者已矣來者可追諸君如有此癖宜速服用本品俾能助君澈底戒除重新振作庶免永墮苦海。本品內含之蛋黃素煉製特別精到又加配十字形結晶賜保命同時能壯補身体故功效之宏大有非意料所及。

上海信誼化學製藥廠監製

福州各大藥房均有出售

注射劑

糖果劑

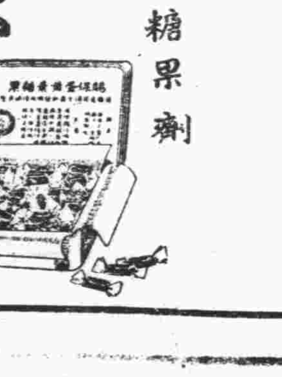

福州明華藥房代理

白嫩去斑之美容劑

# 面友

搽「面友」以後美醜立判

久年雀斑粗黑皮膚俱可治愈並能轉爲白嫩

嚴冬中如搽「面友」可免皮膚拆裂及凍瘡之患

全球數千萬仕女一致認爲最能奏效之美容特劑

有人人喜悅之香味

# 撲的面友

(又名)面友香粉

以搽的面友原料製成與市上鉛質香粉迥異配以價值昂貴之香料，若撲少許行於路中，能使路人驚覺其香味之濃厚，

各國衛生當局證明絕無鉛質

上海百昌行總經理　各藥房百貨商店均有出售

福建省代理處
福州診壽堂大藥行